



ZPRÁVA O TRHU VÍNA A VINNÝCH HROZNŮ

Vývoj cen prům. výrobců:

| | |
|-------------------------------|------------|
| ↑ stolní bílé lahvé..... | 30,60 Kč/l |
| ↑ stolní bílé sudové..... | 24,20 Kč/l |
| ↑ stolní červené lahvé..... | 31,70 Kč/l |
| ↑ stolní červené sudové..... | 22,60 Kč/l |
| ✓ jakostní bílé lahvé..... | 45,50 Kč/l |
| ➔ jakostní červené lahvé..... | 50,10 Kč/l |

Obsah:

| | |
|-------------------------------------|------|
| Komoditní zpravodajství..... | 1 |
| Informace o cenách vína..... | 2 |
| Zahraniční obchod ČR..... | 3 |
| Informace ze zahraničních trhů..... | 7 |
| Informace z ČSÚ..... | 9 |
| Aktuality..... | 9,10 |

Komoditní zpravodajství

Cena průmyslových výrobců vína

Průměrná cena průmyslových výrobců **stolního vína** lahvéového se v srpnu 2005 ve srovnání s červencem zvýšila, u bílého vína o 2,10 Kč/l (o 7 %) na 30,60 Kč/l, u červeného vína o 2,60 Kč/l (o 8,9 %) na 31,70 Kč/l. U stolního sudového bílého vína cena stoupla o 11,3 Kč/l na 24,20 Kč/l, tj. o 42,1%, u stolního sudového červeného vína cena stoupla, o 9,50 Kč/l (39,8 %) na 22,60 Kč/l.

Průměrná cena bílého **jakostního vína** lahvéového se v srpnu ale snížila o 1,20 Kč/l na 45,50 Kč/l, tj. o 2,1 % podle šetření TIS^{CR} SZIF. Cena červeného jakostního lahvéového vína se ale tentokrát nezměnila a zůstala na 50,10 Kč/l. Průměrná cena bílého jakostního sudového vína se v červenci snížila o 22,0 % na 29,40 Kč/l. Průměrná cena červeného jakostního sudového vína se ve sledovaném měsíci snížila o 16% na 21,80 Kč/l.

Zahraniční obchod

Vinné hrozny, hroznová šťáva

Od 1.1. do 31.8. 2005 bylo do České republiky dovezeno celkem 19 546 t **stolních vinných hroznů** za průměrnou jednotkovou hodnotu 30,60 Kč/kg. Z Jihoafrické republiky pocházelo 3 821 t (33 %) hroznů za 34,86 Kč/kg, z Chile 3 524 t (30 %) za 40,77 Kč/kg.

Sušených vinných hroznů bylo ve sledovaném období nakoupeno celkem 2 403 t

za 24,40 Kč/kg. Rozinky byly dováženy hlavně z Íránu (41 % - 851 t za 20,70 Kč/kg).

Hroznové šťávy bylo za leden - srpen 2005 dovezeno do ČR celkem 626 t za 37,20 Kč/kg. Z Itálie bylo dodáno 388 t (76 %) hroznové šťávy za 38,60 Kč/kg.

Víno

V období od 1.1. do 31.8. 2005 bylo do České republiky **dovezeno** celkem 759 531 hl vína za průměrnou jednotkovou hodnotu 20,90 Kč/l. Podíl bílého vína na celkovém dovozu činil 43% (321 354 hl za 18,20 Kč/l), podíl červeného vína 57 % (424 956 hl za 21,30 Kč/l). Ve sledovaném období bylo víno dodáváno převážně z Itálie (273 155 hl za 13,40 Kč/l, tj. 35 %), Rakouska (134 508 hl za 12,90 Kč/l, tj. 17 %) a z Maďarska (122 868 hl za 12,70 Kč/l, tj. 15 %). Víno bylo dováženo hlavně v obalech nad 2 l (58 % - 462 720 hl za 12,40 Kč/l).

Z České republiky bylo za leden až srpen 2005 **vyvezeno** celkem 14 669 hl vína za průměrnou jednotkovou hodnotu 47,10 Kč/l. Bílé víno se na uskutečněném vývozu podílelo 48,3% (6 069 hl za 45,00 Kč/l), červené 51 % (7 958 hl za 43,40 Kč/l) a šumivé 4 % (461 hl za 89,40 Kč/l). Hlavním odběratelem vína bylo ve sledovaném období tradičně Slovensko, kam se vyvezlo 12 842 hl (96 %) za 42,54 Kč/l. Množství vyvezeného vína bylo rovno 1,67% dovezeného vína, ve finančním vyjádření 4,06%.



Informace o cenách vína

Ceny průmyslových výrobců vína v ČR

Datum zjištění ceny: srpen 2005

Kč/l

| Druh | Cena průmyslových výrobců (vážený průměr) | | | | Prodané množství (hl) |
|--|---|-----------|---------------|--------------------|-----------------------|
| | minimální | maximální | průměrná | změna proti VII/05 | |
| Stolní bílé - lahvové | 24,60 | 33,60 | 30,60 | 2,10 | 751 |
| - sudové | 24,20 | 24,20 | 24,20 | 11,30 | 101 |
| - tetrapack | 16,60 | 21,37 | * | - | 714 |
| Stolní červené - lahvové | 30,70 | 33,24 | 31,70 | 2,60 | 1 008 |
| - sudové | 13,48 | 29,00 | 22,60 | 9,50 | 113 |
| - tetrapack | 16,40 | 21,28 | * | - | 630 |
| Jakostní bílé lahvové celkem | 41,67 | 165,00 | 45,50 | -1,20 | 5 975 |
| z toho: Müller Thurgau | 34,92 | 82,00 | 36,00 | -2,50 | 3 004 |
| Veltlínské zelené | 34,08 | 110,00 | 41,70 | -4,00 | 1 226 |
| Jakostní červené lahvové celkem | 44,29 | 162,00 | 50,10 | 0,00 | 4 767 |
| z toho: Frankovka | 39,19 | 110,00 | 41,90 | 0,30 | 2 392 |
| Svatovavřínecké | 36,15 | 110,00 | 50,30 | 2,70 | 1 056 |
| Jakostní bílé sudové celkem | 23,52 | 47,46 | 40,00 | 17,60 | 228 |
| z toho: Müller Thurgau | 22,58 | 36,00 | 29,90 | 9,20 | 34 |
| Veltlínské zelené | 20,00 | 22,45 | 20,60 | -1,30 | 62 |
| Jakostní červené sudové celkem | 19,60 | 44,00 | 21,80 | -4,20 | 406 |
| z toho: Frankovka | 19,59 | 24,01 | 19,80 | -4,90 | 358 |
| Svatovavřínecké | 34,41 | 34,41 | 34,40 | 9,70 | 2 |
| Šumivé | 56,45 | 331,30 | 78,90 | 1,70 | 4 740 |
| Víno s přívlastkem | 125,00 | 256,00 | 163,40 | 0,00 | 134 |

Poznámka: Cena průmyslových výrobců - cena, za kterou je víno odebráno z výrobních podniků, bez dopravy a DPH.

Údaj o prodaném množství vína uvádí množství prodaného vína, ze kterého byly vypočteny ceny průmyslových výrobců. * = méně než 3 údaje

Pramen: TIS^{CR} SZIF

Průměrná cena **lahvového jakostního bílého vína** celkem se v srpnu 2005 ve srovnání s červencem mírně snížila o 1,20 Kč/l na 45,50 Kč/l, tj. o 2,6 %. Průměrná cena sledované odrůdy Müller Thurgau se snížila o 2,50 Kč/l (o 4,2 %) na 36,00 Kč/l. U odrůdy Veltlínské zelené se průměrná cena také snížila, a to o 4,00 Kč/l (o 8,7 %) na 41,70 Kč/l. Průměrná cena **lahvového jakostního červeného vína** celkem se v srpnu zůstala beze změny a to na hodnotě 50,10 Kč/l. Průměrná cena u odrůdy Frankovka se zvýšila o 0,30 Kč/l (o 0,7 %) na 41,90 Kč/l. U odrůdy Svatovavřínecké se průměrná cena také zvýšila o 2,70 Kč/l na 50,30 Kč/l, tj. o 5,7 %.

Průměrná cena **sudového jakostního bílého vína** celkem se v srpnu podle šetření TIS^{CR} SZIF zvýšila proti červenci o 17,6 Kč/l (o 78,6 %) na 40,00 Kč/l.

U sudového vína odrůdy Müller Thurgau cena také stoupla o 9,20 Kč/l na 29,90 Kč/l. Naopak průměrná cena sudového vína odrůdy Veltlínské zelené mírně klesla o 1,30 Kč/l na konečných 20,60 Kč/l.

U **sudového jakostního červeného vína** se průměrná cena v srpnu 2005 proti červenci snížila o 4,20 Kč/l (o 16,2%) na 21,80 Kč/l. Cena sledované odrůdy Frankovka se snížila o 4,90 Kč/l na 19,80 Kč/l, tj. o 3,6 %. Průměrná cena odrůdy Svatovavřínecké byla během sledovaného období 34,40 Kč/l.

Průměrná cena **šumivého vína** se v srpnu podle šetření TIS^{CR} SZIF zvýšila proti červenci o 1,70 Kč/l (o 2,2%) na 78,90 Kč/l. Průměrná cena **vína s přívlastkem** se nezměnila a zůstala na 163,40 Kč/l.



Zahraňiční obchod ČR

Dovoz vinných hroznů a hroznové šťávy do České republiky v roce 2005

| Druh | srpen 2005 | | leden až srpen 2005 | | | |
|---------------------|------------|-------|---------------------|-------|---------|-------|
| | | | celkem | | z toho | |
| | t | Kč/kg | t | Kč/kg | EU (25) | |
| | | | | | t | Kč/kg |
| Vin. hrozny stolní | 7 842 | 18,70 | 19 546 | 30,60 | 10 723 | 22,90 |
| Vin. hrozny moštové | - | - | - | - | - | - |
| Vin. hrozny sušené | 347 | 27,50 | 2 403 | 24,40 | 115 | 32,20 |
| Hroznová šťáva | 57 | 55,80 | 626 | 37,20 | 625 | 37,20 |

Poznámka: Celní statistikou je po vyhodnocení celních deklarací průběžně zpětně prováděna úprava údajů dovezeného zboží.
Pramen: Dle údajů ČSÚ zpracoval TIS ČR SZIF.

Největší dodavatelé vinných hroznů stolních

leden – srpen 2005

| Země | t | Kč/kg |
|-----------|--------|-------|
| JAR | 3821,3 | 34,86 |
| Chile | 3524,7 | 40,77 |
| Itálie | 1785,7 | 39,21 |
| Německo | 743,0 | 48,90 |
| Argentina | 733,0 | 50,34 |

Pramen: Dle údajů ČSÚ zpracoval TIS ČR SZIF.

Největší dodavatelé vinných hroznů sušených

leden – srpen 2005

| Země | t | Kč/kg |
|------------|-----|-------|
| Írán | 851 | 20,70 |
| Uzbekistán | 394 | 15,60 |
| Turecko | 349 | 25,00 |
| USA | 275 | 42,50 |
| Chile | 36 | 36,10 |

Pramen: Dle údajů ČSÚ zpracoval TIS ČR SZIF.

Největší dodavatelé hroznové šťávy

leden – srpen 2005

| Země | t | Kč/kg |
|------------|-------|-------|
| Itálie | 387,9 | 38,60 |
| Německo | 68,8 | 23,50 |
| Nizozemsko | 64,8 | 65,50 |
| Španělsko | 44,6 | 24,40 |
| Belgie | 40,4 | 18,00 |

Pramen: Dle údajů ČSÚ zpracoval TIS ČR SZIF.

Vývoz vinných hroznů a hroznové šťávy z České republiky v roce 2005

| Druh | srpen 2005 | | leden až srpen 2005 | | | |
|---------------------|------------|-------|---------------------|-------|---------|-------|
| | | | celkem | | z toho | |
| | t | Kč/kg | t | Kč/kg | EU (25) | |
| | | | | | t | Kč/kg |
| Vin. hrozny stolní | 613 | 19,70 | 998 | 27,50 | 896 | 26,60 |
| Vin. hrozny moštové | - | - | - | - | - | - |
| Vin. hrozny sušené | 52 | 16,00 | 357 | 24,00 | 355 | 23,90 |
| Hroznová šťáva | 39 | 38,90 | 228 | 38,00 | 228 | 38,00 |

Poznámka: Celní statistikou je po vyhodnocení celních deklarací průběžně zpětně prováděna úprava údajů dovezeného zboží.
Pramen: Dle údajů ČSÚ zpracoval TIS ČR SZIF.



Dovoz vína do České republiky v roce 2005

| Druh | srpen 2005 | | leden až srpen 2005 | | | |
|-------------------|------------|---------|---------------------|--------|----------------|--------|
| | | | celkem | | z toho EU (25) | |
| | hl | Kč/l | hl | Kč/l | hl | Kč/l |
| CELKEM | 89 344 | 21,40 | 759 531 | 20,90 | 672 676 | 19,00 |
| z toho: šampaňské | 20 | 1002,90 | 548 | 514,50 | 544 | 500,50 |
| šumivé | 631 | 44,80 | 4 034 | 56,80 | 3 963 | 55,80 |
| perlivé | 789 | 23,20 | 5 544 | 31,40 | 5 543 | 31,40 |
| víno bílé | 39 512 | 18,70 | 321 354 | 18,20 | 304 805 | 16,40 |
| víno červené | 47 615 | 22,70 | 424 956 | 21,30 | 354 970 | 19,20 |
| víno ostatní | 281 | 86,90 | 2 281 | 120,40 | 2 037 | 126,80 |
| vinný mošt | 496 | 9,90 | 814 | 11,50 | 814 | 11,50 |

Poznámka: Celní statistikou je po vyhodnocení celních deklarací průběžně zpětně prováděna úprava údajů dovezeného zboží.

Pramen: Dle údajů ČSÚ k datu 19.9. 2005 zpracoval TIS ČR SZIF.

Dovoz vína v letech 2004 - 2005

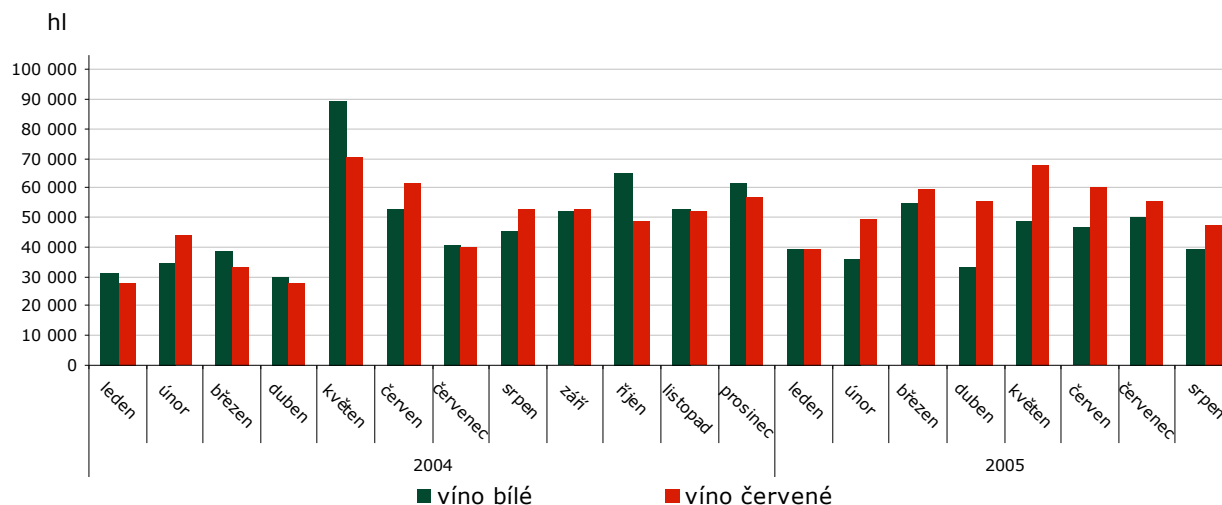

Dovoz vína do České republiky podle velikosti obalu v roce 2005

| srpen | celkem | | bílé | | červené | | ostatní | |
|----------------------|---------|-------|---------|-------|---------|-------|---------|--------|
| | hl | Kč/l | hl | Kč/l | hl | Kč/l | hl | Kč/l |
| Láhve do 2 l | 48 085 | 28,40 | 19 547 | 25,70 | 28 259 | 29,70 | 279 | 86,90 |
| Obaly nad 2 l | 40 377 | 11,90 | 19 965 | 11,90 | 20 411 | 11,80 | 1 | 102,80 |
| leden až srpen | celkem | | bílé | | červené | | ostatní | |
| | hl | Kč/l | hl | Kč/l | hl | Kč/l | hl | Kč/l |
| Láhve do 2 l | 305 318 | 31,00 | 118 207 | 28,40 | 184 841 | 31,50 | 2 270 | 120,20 |
| Obaly nad 2 l | 462 720 | 12,40 | 203 147 | 12,20 | 259 562 | 12,50 | 11 | 155,20 |

Poznámka: Celní statistikou je po vyhodnocení celních deklarací průběžně zpětně prováděna úprava údajů dovezeného zboží.

Pramen: Dle údajů ČSÚ zpracoval TIS ČR SZIF.



Hlavní dodavatelské země vína: leden - srpen 2005

| Země | Množství (hl) | Průměrná jednotková hodnota (Kč/l) |
|-----------|---------------|------------------------------------|
| Itálie | 273 155 | 13,40 |
| Rakousko | 134 508 | 12,90 |
| Maďarsko | 122 868 | 12,70 |
| Španělsko | 115 145 | 17,50 |
| Slovensko | 40 791 | 19,00 |
| Chile | 21 555 | 45,50 |
| Francie | 18 822 | 83,80 |
| Makedonie | 13 608 | 13,60 |
| Bulharsko | 13 241 | 27,10 |
| Německo | 11 485 | 31,80 |

Dovoz vína podle zemí I- VIII 2005

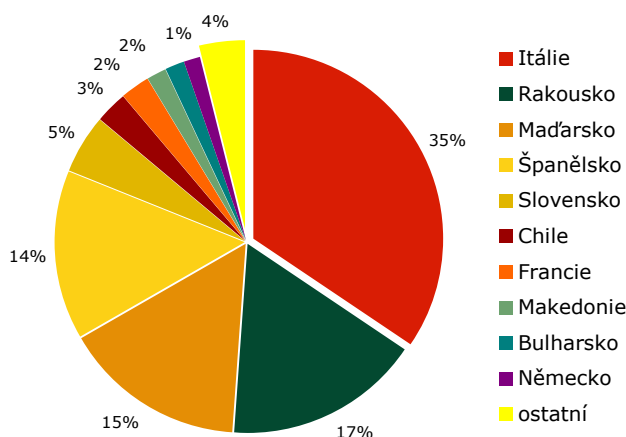

Pramen: Dle údajů ČSÚ zpracoval TIS ČR SZIF.

Dovoz bílého vína: srpen 2005

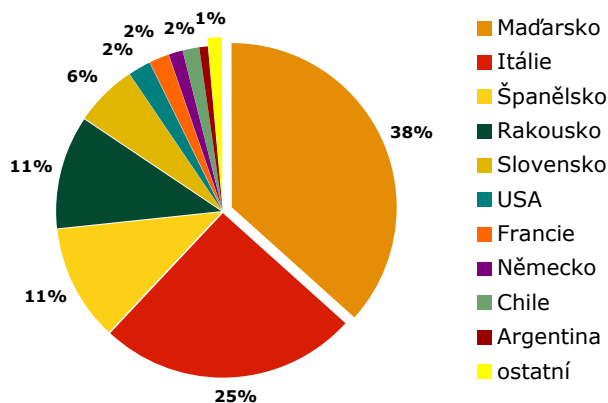

Dovoz červeného vína: srpen 2005

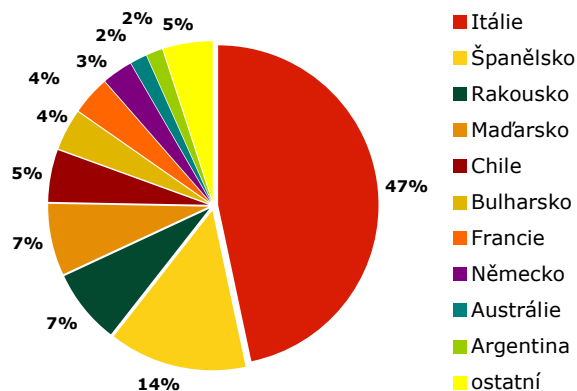

Přehled dovozu vybraných položek z Maďarska a ze Španělska v roce 2005

| Položka celního sazebníku | Maďarsko | | | | Španělsko | | | |
|---------------------------|--------------|--------------|--------------|--------------|---------------|--------------|---------------|--------------|
| | 2204 21 79 | | 2204 21 80 | | 2204 21 79 | | 2204 21 80 | |
| | hl | Kč/l | hl | Kč/l | hl | Kč/l | hl | Kč/l |
| duben | 202 | 40,40 | 291 | 40,70 | 4 405 | 15,40 | 7 259 | 17,40 |
| květen | 291 | 36,40 | 181 | 40,30 | 5 792 | 14,50 | 7 339 | 16,10 |
| červen | 714 | 32,20 | 349 | 28,60 | 3 555 | 14,90 | 4 549 | 17,30 |
| červenec | 538 | 35,50 | 394 | 34,70 | 6 014 | 13,10 | 7 552 | 13,90 |
| srpen | - | - | - | - | - | - | - | - |
| Celkem 2005 | 3 181 | 36,20 | 2 149 | 37,40 | 33 064 | 14,30 | 45 384 | 16,00 |

Poznámka: Položka celního sazebníku: 2204 21 79 - víno bílé do 13 % vol, lahve, do 2 l, ne z určených oblastí, 2204 21 80 - víno bílé do 13 % vol, lahve, do 2 l, ne z určených oblastí

Pramen: Dle údajů ČSÚ zpracoval TIS ČR SZIF.



Vývoz vína z České republiky v roce 2005

| Druh | srpen 2005 | | leden až srpen 2005 | | | |
|-------------------|------------|--------|---------------------|--------|---------|--------|
| | | | celkem | | z toho | |
| | hl | Kč/l | hl | Kč/l | EU (25) | |
| CELKEM | 2 366 | 45,50 | 14 669 | 47,10 | 14 297 | 46,70 |
| z toho: šampaňské | 3 | 822,20 | 30 | 464,30 | 30 | 468,60 |
| šumivé | 73 | 98,80 | 535 | 90,70 | 380 | 103,50 |
| perlivé | 0,1 | 57,10 | 12 | 35,70 | 12 | 35,70 |
| víno bílé | 1 250 | 38,90 | 6 069 | 45,00 | 6 013 | 44,60 |
| víno červené | 1 030 | 46,70 | 7 958 | 43,40 | 7 797 | 43,10 |
| víno ostatní | 10 | 131,70 | 65 | 150,70 | 65 | 150,70 |
| vinný mošt | - | - | - | - | - | - |

Poznámka: Celní statistikou je po vyhodnocení celních deklarací průběžně zpětně prováděna úprava údajů vyvezeného zboží.
Pramen: Dle údajů ČSÚ zpracoval TIS ČR SZIF.

Vývoz vína v letech 2004 - 2005

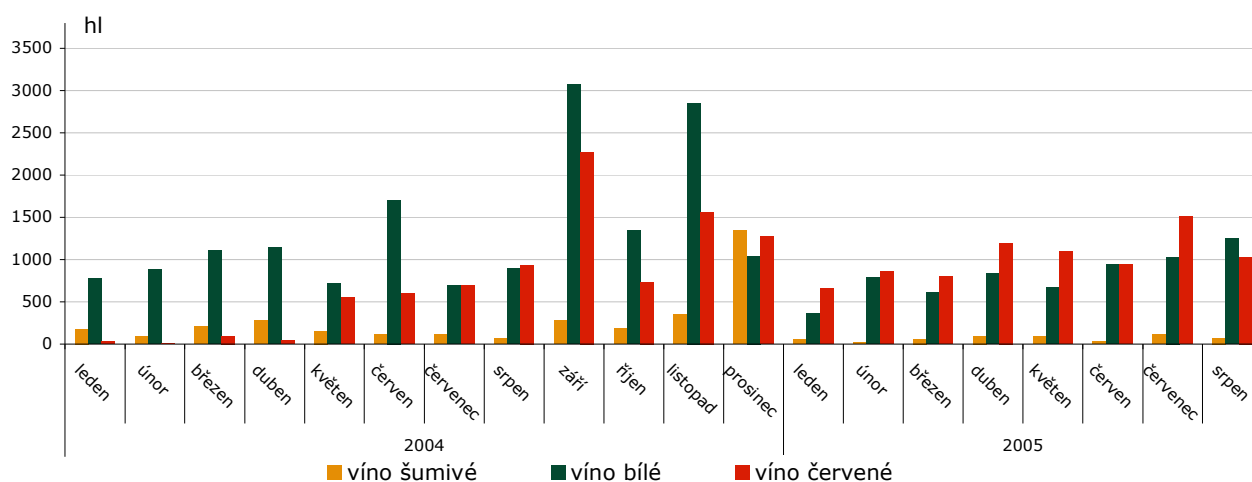

Vývoz vína z České republiky podle velikosti obalu v roce 2005

| srpen | celkem | | bílé | | červené | | ostatní | |
|----------------|--------|-------|-------|-------|---------|-------|---------|--------|
| | hl | Kč/l | hl | Kč/l | hl | Kč/l | hl | Kč/l |
| Láhve do 2 l | 2 251 | 41,80 | 1 141 | 39,90 | 1 100 | 43,00 | 10 | 131,70 |
| Obaly nad 2 l | 143 | 33,00 | 118 | 32,50 | 25 | 35,20 | - | - |
| leden až srpen | celkem | | bílé | | červené | | ostatní | |
| | hl | Kč/l | hl | Kč/l | hl | Kč/l | hl | Kč/l |
| Láhve do 2 l | 13 862 | 44,60 | 5 937 | 45,30 | 7 860 | 43,20 | 65 | 150,70 |
| Obaly nad 2 l | 268 | 35,70 | 132 | 31,30 | 136 | 40,00 | - | - |

Poznámka: Celní statistikou je po vyhodnocení celních deklarací průběžně zpětně prováděna úprava údajů vyvezeného zboží.
Pramen: Dle údajů ČSÚ zpracoval TIS ČR SZIF.



Průměrné odbytové ceny vína v Itálii

€/ Ettogradi

| Víno | říjen 2005 | září 2005 | srpen 2005 | září 2004 |
|---------------------|------------|-----------|------------|-----------|
| Stolní víno bílé | 2,60 | 2,38 | 2,43 | 3,36 |
| Stolní víno červené | 2,41 | 2,39 | 2,45 | 3,57 |

Poznámka: Ettogradi (etto = hekto, grado = stupeň), tzn. cena za hektolitr vína a stupeň alkoholu

Pramen: ISMEA

Průměrné producentské ceny vína ve Španělsku

Datum zjištění ceny: 3.-5.10. 2005

| Mošt, víno | Původ | EUR | Ptas |
|------------------------|-------------|------|------|
| Fino (I) | CA-JEREZ | 1,30 | 216 |
| Manzanilla(I) | CA-SANLÚCAR | 1,30 | 216 |
| Nuevo(precio/100Hgdo.) | HU-CONDADO | 1,85 | 308 |
| Oloroso (I) | CA-JEREZ | 1,30 | 216 |

Poznámka: Euro = 166,154 pts

Pramen: Infoagro

Obchodní odbytové ceny stolních vinných hroznů z dovozu na Slovensku

Datum zjištění ceny: 12. - 14.9. 2005; 37.týden2005

SKK/kg

| Druh | minimum | maximum | průměr |
|----------------------|---------|---------|--------|
| Vinné hrozny bílé | 25,30 | 32,00 | 29,01 |
| Vinné hrozny červené | 29,90 | 43,00 | 35,16 |

Pramen: ATIS, Agrárne trhové informácie Slovenska

Přehled cen stolních vinných hroznů v Chorvatsku

Datum zjištění ceny: 3. - 9. 10. 2005 (40. týden)

HRK/kg

| Druh ovoce | | Bjelovar | Čakovec | Dubrovnik | Osijek | Pula | Rijeka | Slavonski Brod | Split* | Varaždin | Zadar | Chorvatsko celkem |
|--|-------|----------|---------|-----------|--------|-------|--------|----------------|--------|----------|-------|-------------------|
| Spotřebitelské ceny vinných hroznů v kamenných obchodech | | | | | | | | | | | | |
| Stolní hrozny bílé | min. | 11,99 | 9,00 | 10,99 | 10,99 | 11,99 | 9,99 | 9,90 | 10,98 | ---- | 9,00 | 11,99 |
| | max. | 11,99 | 9,00 | 10,99 | 10,99 | 11,99 | 11,99 | 9,90 | 10,98 | ---- | 11,99 | 11,99 |
| | prům. | 11,99 | 9,00 | 10,99 | 10,99 | 11,99 | 10,99 | 9,90 | 10,98 | ---- | 10,85 | 11,99 |
| Stolní hrozny červené | min. | 12,99 | ---- | 10,99 | 10,99 | 11,99 | 9,99 | 9,90 | ---- | 10,00 | 9,90 | 12,99 |
| | max. | 12,99 | ---- | 10,99 | 10,99 | 11,99 | 11,99 | 10,90 | ---- | 10,00 | 12,99 | 12,99 |
| | prům. | 12,99 | ---- | 10,99 | 10,99 | 11,99 | 10,99 | 10,40 | ---- | 10,00 | 11,19 | 12,99 |

Pramen: Tržišni informacijski sustav u poljoprivredi - Tržište voća i povrća; Pozn: * = ceny všech hroznů celkem

Obchodní ceny dovezených vinných hroznů stolních v Polsku

Datum zjištění ceny: 4. - 6.10. 2005

PLN/kg

| Druh ovoce | Bronisze | | Lublin | | Poznań | | Sandomierz | | Wrocław | |
|--------------|-----------|------|-----------|------|-----------|------|------------|------|-----------|------|
| | 6.10.2005 | | 4.10.2005 | | 6.10.2005 | | 4.10.2005 | | 6.10.2005 | |
| | min. | max. | min. | max. | min. | max. | min. | max. | min. | max. |
| Vinné hrozny | 3,00 | 4,66 | 3,50 | 5,50 | 3,14 | 4,29 | 4,00 | 4,20 | 2,80 | 5,00 |

Pramen: Biuletyn Informacyjny - Rynek owoców i warzyw



Průměrné ceny zemědělských výrobců v ČR

Kč/l

| Název | 2003/04 | | | | 2004/05 | | | |
|------------------------------------|---------|------|--------|-------|---------|--------|----------|-------|
| | leden | únor | březen | duben | květen | červen | červenec | srpen |
| Víno hrozn. přírod. bílé (sudové) | 39 | 35 | 37 | 39 | 38 | 42 | 37 | 36 |
| Víno hrozn. přírod. červ. (sudové) | 36 | 33 | 38 | 34 | 42 | 39 | 42 | 38 |

Pramen: ČSÚ

Vývoj průměrných měsíčních CZV

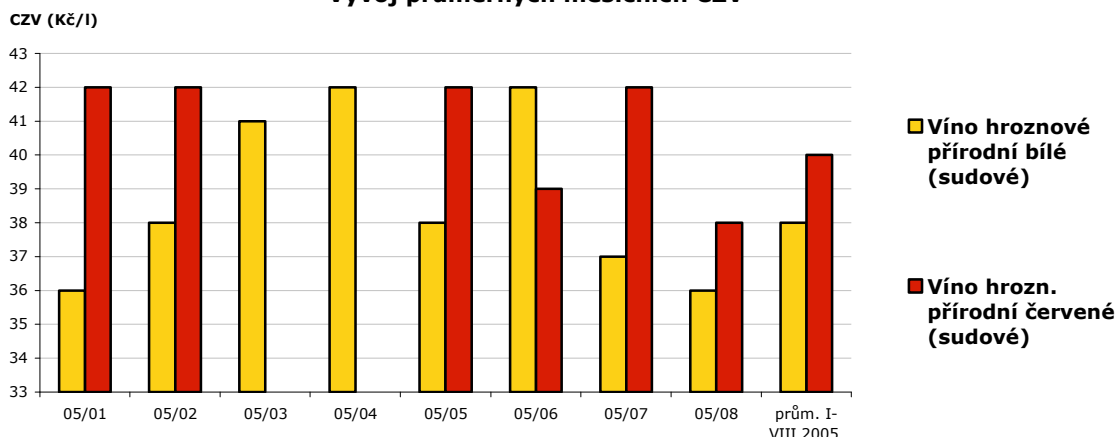

Pramen: Dle údajů ČSÚ zpracoval TIS ČR SZIF.

Moravské vinaře válcují levnější vína z ciziny

Čechům zachutnala vína z dovozu. Portugaly z Moravy nejdou na odbyt jako dříve a často je nahrazují francouzská, španělská, ale i chilská nebo australská vína. Podle Svazu vinařů je domácí vinařství pod tlakem rostoucích dovozů v krizi.

"Dovoz vína do Česka se meziročně zvýšil o 28 procent, převážně jde o levné stolní víno pro obchodní řetězce, které pak neberou naše víno. Důsledkem je nezájem o naše hrozny," říká předseda Svazu vinařů Jiří Sedlo.

Nejvíce trpí tuzemští vinohradníci, kteří musí prodávat hrozny až o polovinu levněji než loni. To bude pro pěstitele hroznů podle odhadů letos znamenat úbytek na tržbách ve výši čtyř až pěti set milionů korun. "Odběratelé letos před kampaní vyhlásili ceny pět až šest korun za kilogram hroznů tam, kde loni platili 11 korun," uvedl Jan Hajda, předseda jednoho z největších tuzemských vinohradníků, zemědělského družstva Sedlec. Tržby podle něj nepokrývají náklady a často ani není komu prodat.

"Je to poprvé za řadu let, kdy nebudou vinice rentabilní," upozorňuje Antonín Šťastný z vinných sklepů Valtice. Vinaři vidí hlavní problém v dotacích zahraničních konkurentů, kteří v Česku prodávají víno pod cenou.

"Nepotřebuji žádné dotace, ale chci po státu zachování rovných podmínek. Když tu někdo prodává své přebytky a vlastní produkci má zaplacenou, může tu cenu podrazit," říká Miloš Michlovský z Vinselektu v Rakvicích.

Svaz vinařů upozorňuje na nepoměr například mezi dotacemi v Rakousku a Česku. Zatímco domácí vinař dostane dotaci 4700 korun na hektar, v Rakousku je to 30 tisíc korun.

"Jestliže tamní vinaři dostanou třetinu ceny hroznů v dotacích, přebytky se jim prodávají snáze," uvedl Sedlo. Podle Pavla Kováře z ministerstva zemědělství vinaři dopředu věděli, že na otevřeném trhu Evropské unie budou moci těžko konkurovat tradičním producentům.

"Měli by se i za cenu nižších výnosů co nejvíce soustředit na produkci kvalitních přívlastkových vín," uvádí Kovář.

Obchodníci také potvrzují, že stolní a krabicová vína jsou už takřka všechna z dovozu. "To už jsou skoro všechno dovozy, výrazně roste podíl zahraničí u červených vín," říká Zuzana Menšíková, odpovědná v řetězci Globus za nákup vína.

Zatímco do loňska se prodaly dvě třetiny domácího a zbytek zahraničního vína, letos už to je půl na půl.

Pramen: Svaz vinařů, MF Dnes



Vinobraní na Náchodsku? To není žert

V Podkrkonoší se už hlásí o slovo podzim. Osmatřicetiletý Pavel Polz z Jaroměře - Jezbin odhrnuje listy vinné révy a odstříhuje další tmavomodrý hrozen. V nedalekém sklepě se vinná šťáva mění ve víno. Vinobraní na Náchodsku je v plném proudu. Zweigeltrebe, které teď sbírám, má dvaadvacet stupňů cukernatosti, tedy hodnoty pozdního sběru. Za to by se nemusel stydět žádný vinař na jižní Moravě," pochvaluje si vinař.

"Co se kvality hroznů týče, lze letošní úrodu řadit mezi dobré ročníky. Chystám se sklídit hrozny zhruba ze třetiny všech keřů, odhadem asi šedesát kilogramů." Polz počítá, že letošní sklizeň by mohla přinést asi padesát litrů bílého i červeného vína. Ve stráni za domem má úhledný vinohrad. Na čtyřech arech tam pěstuje sto šedesát keřů odrůd Rulandské bílé, Ryzlink rýnský, Müller-Thurgau a z modrých Zweigeltrebe a Dornfelder.

Pramen: Mladá fronta Dnes

Italský vinař léčí révu hudbou

Italským vinařstvím v současnosti hýbe kuriózní novinka, která připomíná postavu mladého zemědělce z filmu Slunce, seno, jahody. Ten dokázal zvyšovat doживost krav tím, že jim pouštěl do sluchátek hudbu. K podobným výsledkům, avšak v oblasti pěstování vína, došel italský vinař Carlo Cignozzi. Právnik v důchodu našel způsob, jak podpořit révu ve zdravém růstu, na internetu. Vzhledem k tomu, že je velkým milovníkem hudby, rozhodl se původem čínsko-korejský recept vyzkoušet.

Vínu škodí zejména plísně, bakterie, cizopasnici a divoká zvěř, která miluje listy révy. V experimentu se prokázalo, že škůdce spojuje nejen oblíbená pochoutka, ale i nepřekonatelný odpor k romantickému Čajkovskému, případně klasikovi Mozartovi. Jeleni a kanci se jejich líbezných tónů bojí, plísně a parazity vážná hudba znechucuje natolik, že si lahůdku radši odeprou.

"Je to fantastické, u reproduktorů rostou a zrají hrozny skoro dvakrát rychleji," říká Cignozzi. "Nechápu jak to funguje, ale vždycky jsem si myslel, že by mohlo," dodává Ital.

Poznatky toskánského farmáře se podle zpravodajského serveru Timesonline.co.uk začne zabývat i florentská univerzita. "Hrozny opravdu vypadají zdravěji," potvrzuje Cignozziho domněnku profesor agrární patologie Stefano Mancuso. "Může to sice být i něčím jiným než působením hudby, ale zjistit příčinu je teď na nás," uvedl Mancuso.

Z průběžných výsledků univerzitní studie zatím vyplývá, že kořeny révy reagují na zvuky určitých frekvencí přetáčením směrem ke zdroji těchto zvuků.

Carlo Cignozzi bude svůj výzkum rozvíjet i nadále, nezávisle na vědcích z univerzity. V nejbližší době se chystá vyzkoušet účinky dalších velikánů - Johannese Brahmsa a Ference Liszta, píše Timesonline.co.uk.

Pramen: Mladá fronta Dnes

Kurzy devizového trhu - Česká národní banka - platnost od 14.10. 2005

100 SKK – 76,275 Kč
100 HUF – 11,714 Kč

1 EUR – 29,690 Kč

1 PLN – 7,550 Kč
1 HRK – 4,022 Kč

Vydavatel

TIS^{ČR} SZIF

Státní zemědělský intervenční fond
Ve Smečkách 33, 110 00 Praha 1

www.szif.cz

Odpovědný pracovník

Ing. Tomáš Materna
vedoucí samostatného oddělení
agrární informatiky
tel.: 222 871 577
fax: 222 871 536
e-mail: materna@szif.cz

Komoditní manager

Ing. Jiří Očenášek

tel : 222 871 849
fax: 222 871 536
e-mail: ocenasek@szif.cz

Rozmnožování anebo rozšiřování tohoto zpravodaje nebo jeho části jakýmkoliv způsobem je zakázáno, s výjimkou případů povolených autorským zákonem nebo předchozího písemného souhlasu TIS^{ČR} SZIF. Údaje obsažené v tomto zpravodaji jsou pouze informativního charakteru a nemají závaznou povahu. Jejich citace je možná pouze s uvedením zdroje TIS^{ČR} SZIF.